



**COUPE DE BELGIQUE A.B.F.S. 2010 /2011
BEKER VAN BELGIE B.Z.V.B. 2010 /2011**



**HEREN / HOMMES
1°RONDE / TOUR**

Week/Semaine 09- van 27/09/2010 tot 3/10/2011



OPGELET - ATTENTION !!!!!!!!! (Zie pag. 7 NL tekst - Voir page 17 texte FR)

CONSULTEZ LE REGLEMENT ORGANIQUE TITRE 4 ANNEXE 2 « COUPE de BELGIQUE » art. 19

**NOUVELLE PROCEDURE POUR FIXER LA SALLE ET L'HEURE et ENVOI DU FORMULAIRE 20
jours avant le DATE de la RENCONTRE**

RAADPLEEG HET ORGANIEK REGLEMENT TITEL 4 BIJLAGE 2 « BEKER van BELGIË” art.19

**NIEUWE PROCEDURE VOOR HET VASTLEGGEN VAN DE ZAAL EN HET UUR, alsook HET
VERZENDEN van het FORMULIER 20 DAGEN VOOR DE DATUM van de WEDSTRIJD**

50201	09	5	1/10/10		ARAS ANS LIEGE	/	AC FLEMALLE	.../...
50202	09	5	1/10/10	2100	ERAS	/	AJAX REBECQ	.../...
50203	09	5	1/10/10	2100	ERPS	/	ALATURKA TEMSE	.../...
50204	09	5	1/10/10		ST KAT WAVER	/	AMB MECHELEN	.../...
50205	09	5	1/10/10	2000	ANDR	/	ARS DOTTIGNIES	.../...
50206	09	5	1/10/10		ASM ETTERBEEK	/	AS LA LOUVIERE	.../...
50207	09	5	1/10/10	2115	HEST	/	AS SCHAERBEEK	.../...
50208	09	5	1/10/10		AS BRUXELLES	/	AS1030 SCHAERB	.../...
50209	09	5	1/10/10		PR. HOBOKEN	/	ATL ANTWERPEN	.../...
50210	09	5	1/10/10	2130	CUES	/	AV ST GILLES	.../...
50211	09	5	1/10/10		ASSESE UTD	/	AYENEUSOUMAGNE	.../...
50212	09	5	1/10/10		WAZAA NEUPRE	/	BLEHEN HANNUT	.../...
50213	09	5	1/10/10	2215	TUBI	/	COLFONT HORNU	.../...
50214	09	5	1/10/10	2200	MESS	/	BS ANHEE	.../...
50215	09	5	1/10/10	2130	WAAS	/	CAMOSO HAMME	.../...
50216	09	5	1/10/10	2115	FRAT	/	CD EMBOURG	.../...
50217	09	5	1/10/10	2040	YVOI	/	CELTIC VISE	.../...
50218	09	5	1/10/10	2100	HEVE	/	CERCLE BRUGGE	.../...
50219	09	5	1/10/10		J&O LEEST	/	CHASE ANTWERP	.../...
50220	09	5	1/10/10		L. LA LOUVIERE	/	COSMOS LAEKEN	.../...
50221	09	5	1/10/10	2145	WANZ	/	DRENICA NAMUR	.../...
50222	09	5	1/10/10	2115	OOST	/	DUVELKES HERNE	.../...
50223	09	5	1/10/10	2200	KLIN	/	DWV MAZENZELE	.../...
50224	09	5	1/10/10	2200	MARC	/	E&T HAULCHIN	.../...

50225	09	5	1/10/10		VIR BRUXELLES	/	ENGHIEN FUTSAL	.../...
50226	09	5	1/10/10	2200	HEVE	/	ES TEMSE	.../...
50227	09	5	1/10/10	2000	BAST	/	EUR ANDRIMONT	.../...
50228	09	5	1/10/10		MORATEX LEBBEKE	/	EUROF TERVUREN	.../...
50229	09	5	1/10/10		WALC	/	FAM L LOUVIERE	.../...
50230	09	5	1/10/10	2220	HOBO	/	FTA HOBOKEN	.../...
50231	09	5	1/10/10	2130	DINA	/	FUTSAL OREYE	.../...
50232	09	5	1/10/10		RAPID BEERNEM	/	HOBOKEN STER	.../...
50233	09	5	1/10/10	2130	BEAU	/	IDT BASTOGNE	.../...
50234	09	5	1/10/10		RED'S MESSANCY	/	INT ORSINFAING	.../...
50235	09	5	1/10/10	2230	SNIC	/	INTER NAMËCHE	.../...
50236	09	5	1/10/10		ACS HEMIKSEM	/	ISTJ EDEGEM	.../...
50237	09	5	1/10/10	2100	SAB	/	JC K MERKSEM	.../...
50238	09	5	1/10/10	2200	ARLO	/	JS GRIVEGNEE	.../...
50239	09	5	1/10/10		BOC MARCINELLE	/	JUPY FONTAINE	.../...
50240	09	5	1/10/10		ZVC SCHILDE	/	MERC BETEKOM	.../...
50241	09	5	1/10/10	2100	METT	/	MF THEUX 03	.../...
50242	09	5	1/10/10		AIS. CHATELET	/	MF WATERLOO	.../...
50243	09	5	1/10/10		VERV	/	MFCD VERVIERS	.../...
50244	09	5	1/10/10		OBS ANDERLECHT	/	MRST ANDERLUES	.../...
50245	09	5	1/10/10	2100	HOEG	/	PLUM FLEMALLE	.../...
50246	09	5	1/10/10	2115	AUBE	/	POINT CHAUD ANS	.../...
50247	09	5	1/10/10		BES ANDERLECHT	/	POLS ANDERLUES	.../...
50248	09	5	1/10/10		WALC	/	PS DIFFERDANGE	.../...
50249	09	5	1/10/10		HELALA WILRIJK	/	R '79 ETTERBEEK	.../...
50250	09	5	1/10/10		MW KOEKELBERG	/	RS LA LOUVIERE	.../...
50251	09	5	1/10/10		MIKAL LIEGE	/	SCHALIE WELLEN	.../...
50252	09	5	1/10/10		GOM ESSEN	/	SDI ASSE	.../...
50253	09	5	1/10/10	2100	HOVE	/	SPORT HOBOKEN	.../...
50254	09	5	1/10/10		T. BRASSCHAAT	/	SPORTIKA TERNAT	.../...
50255	09	5	1/10/10	2115	REKE	/	UDIN BASTOGNE	.../...
50256	09	5	1/10/10	2200	WILS	/	UTD ANTWERPEN	.../...
50257	09	5	1/10/10		GALATA VISE	/	VB FL FLAWINNE	.../...
50258	09	5	1/10/10		VERV	/	VITORIA LIEGE	.../...
50259	09	5	1/10/10	2000	LEES	/	VLIMMER BEERSE	.../...
50260	09	5	1/10/10	2005	BOUS	/	WINST MARBAIX	.../...
50261	09	5	1/10/10		PAO CHARLEROI	/	YOZ MONTIGNIES	.../...
50262	09	5	1/10/10		GERM EKEREN	/	ZVC LIER	.../...
50263	09	5	1/10/10		BJZ HAMME	/	ZVC WESTMALLE	.../...
50264	09	5	1/10/10		DWC PIPING STADEN	/	ZVC MORTSEL	.../...



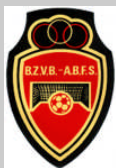

COUPE DE BELGIQUE A.B.F.S. 2010 /2011
BEKER VAN BELGIE B.Z.V.B. 2010 /2011



HEREN / HOMMES
2°RONDE / TOUR

Semaine/Week 14 - van 1/11/2010 tot 7/11/2010

50301	14	5	5/11/10		50229	/	V BLANKENBERGE	.../...
50302	14	5	5/11/10		50204	/	50237	.../...
50303	14	5	5/11/10		50206	/	50231	.../...
50304	14	5	5/11/10		50208	/	50215	.../...
50305	14	5	5/11/10	2100 BOUG	MF NAMUR	/	50210	.../...
50306	14	5	5/11/10		50217	/	50232	.../...
50307	14	5	5/11/10		50235	/	50214	.../...
50308	14	5	5/11/10		50216	/	50201	.../...
50309	14	5	5/11/10		50218	/	REYDAMS HALEN	.../...
50310	14	5	5/11/10		50220	/	50250	.../...
50311	14	5	5/11/10		50241	/	50222	.../...
50312	14	5	5/11/10		50224	/	50257	.../...
50313	14	5	5/11/10		50226	/	50202	.../...
50314	14	5	5/11/10		50263	/	50230	.../...
50315	14	5	5/11/10	2100 HALE	SD HALEN	/	PHR ST NICOLAS	.../...
50316	14	5	5/11/10		50236	/	50243	.../...
50317	14	5	5/11/10	2100 JETT	FUTSAL JETTE	/	50234	.../...
50318	14	5	5/11/10		50249	/	50239	.../...
50319	14	5	5/11/10		50227	/	50212	.../...
50320	14	5	5/11/10		50205	/	50225	.../...
50321	14	5	5/11/10		50259	/	50228	.../...
50322	14	5	5/11/10		50247	/	MFC COS MANAGE	.../...
50323	14	5	5/11/10		50246	/	50207	.../...
50324	14	5	5/11/10		50213	/	50248	.../...
50325	14	5	5/11/10		50233	/	50242	.../...
50326	14	5	5/11/10		50251	/	50252	.../...
50327	14	5	5/11/10		50254	/	50261	.../...
50328	14	5	5/11/10		50203	/	AUDIO D WAREMM	.../...
50329	14	5	5/11/10		50258	/	50240	.../...
50330	14	5	5/11/10		50256	/	50238	.../...
50331	14	5	5/11/10		50262	/	50260	.../...
50332	14	5	5/11/10		50223	/	50211	.../...
50333	14	5	5/11/10		50219	/	50255	.../...
50334	14	5	5/11/10		50244	/	50209	.../...
50335	14	5	5/11/10		50253	/	50245	.../...
50336	14	5	5/11/10		50221	/	50264	.../...



COUPE DE BELGIQUE A.B.F.S. 2010 /2011
BEKER VAN BELGIE B.Z.V.B. 2010 /2011

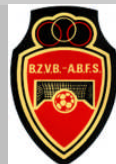

HEREN / HOMMES
3°RONDE / TOUR

Week/Semaine 18 - van 29/11/2010 tot 05/12/2010



50401	18	5	3/12/10	50301	/	50302	.../...
50402	18	5	3/12/10	50303	/	50304	.../...
50403	18	5	3/12/10	50305	/	50306	.../...
50404	18	5	3/12/10	50307	/	50308	.../...
50405	18	5	3/12/10	50309	/	50310	.../...
50406	18	5	3/12/10	50311	/	50312	.../...
50407	18	5	3/12/10	50313	/	50314	.../...
50408	18	5	3/12/10	50315	/	50316	.../...
50409	18	5	3/12/10	50317	/	50318	.../...
50410	18	5	3/12/10	50319	/	50320	.../...
50411	18	5	3/12/10	50321	/	50322	.../...
50412	18	5	3/12/10	50323	/	50324	.../...
50413	18	5	3/12/10	50325	/	50326	.../...
50414	18	5	3/12/10	50327	/	50328	.../...
50415	18	5	3/12/10	50329	/	50330	.../...
50416	18	5	3/12/10	50331	/	50332	.../...
50417	18	5	3/12/10	50333	/	50334	.../...
50418	18	5	3/12/10	50335	/	50336	.../...



COUPE DE BELGIQUE A.B.F.S. 2010 /2011
BEKER VAN BELGIE B.Z.V.B. 2010 /2011

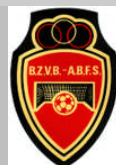

HEREN / HOMMES
1/16 FINALES

Semaine/Week 23 - van 03/01/2011 tot 09/01/2011



50501	23	5	7/01/11	2115 BOUS	SELAKLEANBOUSU	/	MAGIC DOUR	.../...
50502	23	5	7/01/11		50409	/	MM WAVRE	.../...
50503	23	5	7/01/11	2100 KOER	ROLINI KOERSEL	/	APK BERINGEN	.../...
50504	23	5	7/01/11		50418	/	HAIN FRAMERIES	.../...
50505	23	5	7/01/11		50412	/	50410	.../...

50506	23	5	7/01/11		50405	/	GS CIT HOBOKEN	.../...
50507	23	5	7/01/11	2115 HOES	ZVC HOESELT	/	50411	.../...
50508	23	5	7/01/11		50406	/	BST TEMSE	.../...
50509	23	5	7/01/11		50413	/	50417	.../...
50510	23	5	7/01/11	2115 HEVE	CORMEDZGLEUVEN	/	50407	.../...
50511	23	5	7/01/11		50402	/	BRAINB LANDEN	.../...
50512	23	5	7/01/11	2115 PUUR	CKB PUURS	/	50408	.../...
50513	23	5	7/01/11	2130 OTTI	BARC OTTIGNIES	/	50403	.../...
50514	23	5	7/01/11		50404	/	50401	.../...
50515	23	5	7/01/11		50416	/	AMIG SCHEPDAAL	.../...
50516	23	5	7/01/11		50414	/	50415	.../...

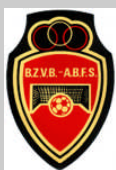

**COUPE DE BELGIQUE A.B.F.S. 2010 /2011
BEKER VAN BELGIE B.Z.V.B. 2010 /2011**



**HEREN / HOMMES
1/8 FINALES**

Semaine/Week 29 - van 14/02/2011 tot 20/02/2011



50601	29	5	18/02/11		50501	/	50502	.../...
50602	29	5	18/02/11		50503	/	50504	.../...
50603	29	5	18/02/11		50505	/	50506	.../...
50604	29	5	18/02/11		50507	/	50508	.../...
50605	29	5	18/02/11		50509	/	50510	.../...
50606	29	5	18/02/11		50511	/	50512	.../...
50607	29	5	18/02/11		50513	/	50514	.../...
50608	29	5	18/02/11		50515	/	50516	.../...

OPGELET - ATTENTION !!!!!!!!!!!

CONSULTEZ LE REGLEMENT ORGANIQUE TITRE 4 ANNEXE 2 « COUPE de BELGIQUE » art. 19

NOUVELLE PROCEDURE POUR FIXER LA SALLE ET L'HEURE et ENVOI DU FORMULAIRE 20 jours avant le DATE de la RENCONTRE

RAADPLEEG HET ORGANIEK REGLEMENT TITEL 4 BIJLAGE 2 « BEKER van BELGIË »

NIEUWE PROCEDURE VOOR HET VASTLEGGEN VAN DE ZAAL EN HET UUR, alsook HET VERZENDEN van het FORMULIER 20 DAGEN VOOR DE DATUM van de WEDSTRIJD

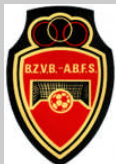

**COUPE DE BELGIQUE A.B.F.S. 2010 /2011
BEKER VAN BELGIE B.Z.V.B. 2010 /2011**



**HEREN / HOMMES
1/4 FINALES**

Semaine/Week 32- van 07/03/2011 tot 14/03/2011

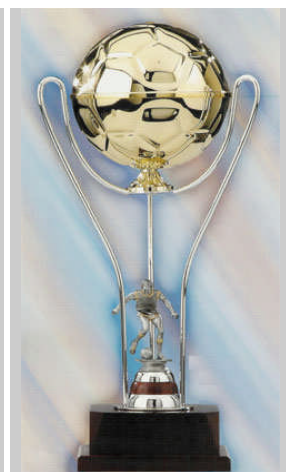

50701	32	5	11/03/11	50602	/	50601	.../...
50702	32	5	11/03/11	50604	/	50603	.../...
50703	32	5	11/03/11	50606	/	50605	.../...
50704	32	5	11/03/11	50608	/	50607	.../...



**COUPE DE BELGIQUE A.B.F.S. 2010 /2011
BEKER VAN BELGIE B.Z.V.B. 2010 /2011**



**HEREN / HOMMES
1/2 FINALES**

Semaine/Week 38 - van 18/04/2011 tot 24/04/2011



50801	38	5	22/04/11	50701	/	50702	.../...
50802	38	5	22/04/11	50703	/	50704	.../...



**COUPE DE BELGIQUE A.B.F.S. 2010 /2011
BEKER VAN BELGIE B.Z.V.B. 2010 /2011**



**HEREN / HOMMES
FINALE – EVC VILVOORDE**

Week/Semaine 44 – 04/06/2011

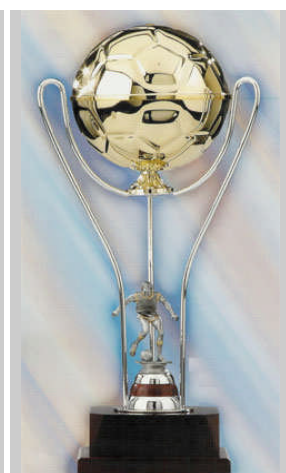

50901	44	5	4/06/11	2045 VILV	50802	/	50801	.../...
-------	----	---	---------	-----------	-------	---	-------	---------

BIJLAGE II

AAN HET ORGANIEK REGLEMENT VAN DE B.Z.V.B.

***REGLEMENT
BEKER VAN BELGIE***

1. De Belgische Zaalvoetbalbond (B.Z.V.B.) richt ieder seizoen een nationale competitie in, "Beker van België" genaamd, en dit zowel voor heren- als damesteams. Deze competitie wordt in principe gespeeld met rechtstreekse uitschakeling in één enkele wedstrijd tot en met de finale.

Deze competitie voor damesteams kan, indien er onvoldoende deelnemers zijn op beslissing van het Nationaal Uitvoerend Comité, op een afwijkende wijze georganiseerd worden.

2. De Beker van België is begiftigd met een wisselbeker die ieder jaar wordt overhandigd aan de winnaar van de finale en die, door toedoen en op kosten van deze winnende club, ten laatste 30 dagen voor de finale van het volgende seizoen aan de secretaris van de Nationale Sportcommissie (N.S.C.) moet worden terugbezorgd.

De wisselbeker blijft eigendom van de B.Z.V.B.

3. De winnaar van de Beker van België ontvangt een verkleind model van de wisselbeker.

De spelers en drie officiële afgevaardigden van beide finalisten, evenals de scheidsrechters, ontvangen een medaille. Het verkleinde model en de medailles worden geschonken door de B.Z.V.B.

4. De Beker van België wordt in al zijn stadia georganiseerd en beheerd door het Nationaal Uitvoerend Comité (N.U.C.) dat zijn bevoegdheden delegeert aan de N.S.C., die in haar schoot alle nuttige maatregelen of speciale schikkingen zal nemen.

De Nationale Sportcommissie heeft tot opdracht:

- a. de kalender van de wedstrijden uit te werken ;
- b. over te gaan tot de loting die voor alle ronden de tegenstanders zal aanwijzen ;
- c. zich, in eerste aanleg, uit te spreken over ieder geschil of scheidsrechtersverslag in verband met de organisatie en de uitslag van een wedstrijd.

5. Zijn verplicht aan de Beker van België deel te nemen:

- a. al de clubs die uitkomen in het nationale kampioenschap van het lopende seizoen, behalve deze die algemeen forfait hebben gegeven, werden ontbonden of uitgesloten van deelneming aan de nationale competities. Invallerploegen mogen niet deelnemen.
- b. maximum 60 clubs uit de provinciale afdelingen, maximum 30 aangeduid door de Vlaamse Zaalvoetbalbond (V.Z.V.B.) en maximum 30 aangeduid door de Ligue Francophone de Football en Salle (L.F.F.S.). Dit aantal kan door elke Vleugel verminderd worden indien er géén 30 clubs vrijwillig aan de bekercompetitie wensen deel te nemen
- c. de damesclubs die, via hun provinciaal secretariaat en secretariaat-generaal van hun Vleugel, hun deelname hebben bepaald.

Enkel clubs die deelnemen aan officiële nationale, regionale en/of provinciale kampioenschappen, met mogelijkheid tot stijgen en dalen, mogen deelnemen aan de beker van België. Clubs die deelnemen in "ligakampioenschappen" (= meerdere A-teams in één competitie onder éénzelfde stamnummer) zijn hiervan uitgesloten.

Voor hun thuiswedstrijden moeten deze clubs over een sporthal beschikken die beantwoordt aan de normen bepaald voor wedstrijden van de nationale competities.

De namen van de deelnemende clubs en de gegevens betreffende hun gerechtigde correspondenten (G.C.) dienen door de Vleugels uiterlijk op 15 mei van het voorafgaande seizoen aan de N.S.C. medegedeeld.

Na deze datum worden geen veranderingen of wijzigingen meer toegestaan.

De clubs uit de provinciale afdelingen vallen onder de jurisprudentie van het N.U.C. en de nationale commissies. De statuten en de reglementen van de B.Z.V.B. zijn op hen toepasselijk.

Voor alle informatie dienaangaande moeten ze zich wenden tot hun Vleugel of provincie.

Het bedrag van het deelnemingsrecht wordt jaarlijks door het N.U.C. vastgesteld (zie bijlage A). Een ingeschreven nationale of provinciale club, die niet deelneemt aan de Beker van België wegens ontbinding, fusie of verbod in het tussenseizoen, dient geen inschrijvingsrecht te betalen. Voor deze clubs wordt in de voorronde (provinciale clubs) of 1ste ronde (nationale clubs) wél een forfaituitslag uitgesproken, maar de voorziene forfaitboete niet toegepast.

Het deelnemingsrecht van de clubs uit de provinciale afdelingen en de boeten die hen worden opgelegd, dienen globaal door hun Vleugel aan de B.Z.V.B. betaald, op voorlegging van een bewijsstuk opgemaakt door de nationale penningmeester.

- 6a.** Een club die forfait geeft voor een wedstrijd wordt - behalve in geval van overmacht, of in toepassing van de voorschriften van hierboven vermeld punt 5 (voorlaatste alinea) - bestraft zoals voorzien in artikel 84.1 van het Nationaal Organiek Reglement en uitgesloten van deelname aan de Beker van België tijdens het daaropvolgende seizoen.
- 6b.** Een club die forfait geeft voor de finale wordt - behalve in geval van overmacht - bestraft met:
- de sancties bepaald in artikel 84.1 van het Nationaal Organiek Reglement;
 - een supplementaire boete ten bate van de B.Z.V.B. (cfr. O.R., art. 87-1.6.2.3.1) wegens onsportief gedrag;
 - de betaling van alle verrechtvaardigde organisatiekosten;
 - de uitsluiting van deelneming voor een duur van drie jaar aan de Beker van België.
- 7.** De Beker van België omvat volgende stadia:
- 7a.** De clubs uit 1ste nationale afdeling nemen aan de Beker van België deel vanaf de 1/16^{de} finales. De voorafgaande ronden, en eventueel ook de voorronde, worden zo georganiseerd, om tot 32 ploegen te komen, totaal van de winnende clubs van de 1/32^{ste} finales en de clubs uit 1^{ste} afdeling.
- Voor de voorronde en de 1ste ronde zal de lottrekking gebeuren op basis van geografische spreiding, om aldus te grote verplaatsingen te vermijden. De 16 clubs uit 1ste nationale afdeling nemen deel vanaf de 1/16de finales.
- Wat betreft de Beker van België voor Dames worden – indien noodzakelijk – clubs die vrij zijn van deelname aan de voorronde, bepaald door loting tussen alle deelnemende clubs. Het aantal te spelen ronden is afhankelijk van het aantal ingeschreven damesclubs.
- In juni/juli wordt de volledige lottrekking gehouden. Deze volledige bekerkalender zal aan de clubs meegedeeld worden vóór 20 juli van elk seizoen.
- 7b.** De finale wordt georganiseerd onder de controle van het N.U.C., rekening houdend met het lastenboek terzake.
- 8.** De club waarvan de naam bij de loting het eerst uit de bus komt, wordt beschouwd als thuisclub en heeft tot en met de halve finale de keuze van de sporthal waarin

de wedstrijd zal gespeeld worden. Na de lottrekking ontvangen de clubs vanwege de N.S.C. een overzicht ervan (zie art. 7a.), zodat ze - bij eventuele kwalificatie voor een volgende ronde - zelf kunnen constateren of ze thuisploeg zijn, dan wel op verplaatsing moeten spelen. Wanneer ze als thuisploeg dienen aan te treden, kunnen de clubs reeds de nodige stappen doen om de sporthal te huren op de data vastgesteld in de bekerkalender.

De clubs kunnen, mits onderling akkoord, de volgorde van de loting omwisselen. Dit akkoord, behoorlijk gedateerd en ondertekend door beide partijen, dient door club die oorspronkelijk als thuisclub was aangewezen, bij gewoon schrijven te worden gestuurd naar de N.S.C., ten laatste vijftien (15) kalenderdagen voor de datum van de wedstrijd vastgesteld in de bekerkalender. In dit geval moeten de formaliteiten, voorzien in het hierna vermeld artikel 19, door de nieuwe thuisclub worden vervuld.

De club die als thuisploeg geloot wordt, heeft VIER (werk)dagen de tijd om te bevestigen dat ze over de sporthal beschikt op de voorziene datum. Indien dit niet het geval is, gaat het thuisvoordeel automatisch naar de andere club, die ook weer 4 (werk)dagen de tijd krijgt om eerder genoemde bevestiging kenbaar te maken aan de secretaris N.S.C. Indien géén der clubs aan deze voorwaarde kan voldoen binnen de voorziene tijdslimieten, neemt de N.S.C. een beslissing die dan zonder verhaal is.

Een club die moet uitkomen tegen een tegenstander die algemeen forfait heeft gegeven, of die werd uitgesloten van deelneming aan de nationale competities, of die zich terugtrekt, is van ambtswege gekwalificeerd voor de volgende ronde.

- 9a.** Voor de wedstrijden tot en met de 1/2 finales inbegrepen is de huur van de sporthal en de vergoeding van de scheidsrechter(s) aangeduid door de C.S.C. ten laste van de thuisclub. De verplaatsingskosten van de scheidsrechter(s) aangeduid door de C.S.C. worden na elke bekerronde door “potvorming” berekend. De wedstrijdvergoeding van de scheidsrechter(s) zijn door de thuisclub rechtstreeks aan betrokkene(n) te betalen.

Tarief : Zie O.R. – Artikel 87.6.

Scheidsrechterskosten : Zie O.R. – Artikel 50.5.

- 9b.** De wedstrijden van de 1/2 Finales en Finales worden geleid door twee scheidsrechters, waarvan één van beide “hoofdscheidsrechter” is. Het is zijn opdracht, alle administratieve taken van een scheidsrechter te vervullen. Hij wordt in zijn taak bijgestaan door de tweede scheidsrechter.

- 9c.** Voor wat de finale betreft neemt de B.Z.V.B. alle kosten ten laste (behalve de verplaatsingskosten der finalisten). Dit is ondermeer het geval voor:

- de huur van de sporthal
- de affiches, uitnodigingskaarten, publiciteit, enz.
- na de wedstrijd een receptie in een afzonderlijk lokaal - waarop dienen uitgenodigd: beide clubs, de scheidsrechters van de wedstrijden, de officiële bondsafgevaardigden, de genodigden van het N.U.C. en eventueel de plaatselijke genodigden.

De scheidsrechterskosten worden gedragen door de B.Z.V.B.

- 10.** De inrichters van de finale zijn gemachtigd inkomgeld te vragen, waarop geen bondstaks verschuldigd is. De leden van de nationale instanties en van de raad van bestuur van de Vleugels, alsook de praktiserende scheidsrechters hebben gratis toegang op voorlegging van hun legitimatiebewijs. Eventueel kunnen ze door de organisatoren verplicht worden hun aanwezigheid op de wedstrijd binnen een bepaalde termijn te signaleren.

In dit geval bepaalt een mededeling in B.Z.V.B.-INFO en in de notulen van de nationale organen de formaliteiten die dienen vervuld.

11. De organisatoren zijn gehouden de voorschriften betreffende de sponsors van de B.Z.V.B. strikt na te leven. Deze voorschriften dienen door de secretaris-generaal van de B.Z.V.B. aan de organisatoren medegedeeld, ten laatste één maand nadat het N.U.C. de keuze van de inrichters heeft gemaakt.
12. Het afsluiten van vriendschappelijke wedstrijden of de toezegging van deelneming aan vriendschappelijke toernooien mag niet ingeroepen worden om uitstel van een bekerwedstrijd te bekomen.
13. De bepalingen van artikel 79.4 van het Nationaal Organiek Reglement betreffende de rangorde van wedstrijden van de verschillende competities zijn van toepassing.
14. Voor alle wedstrijden van de Beker van België worden in afwijking van artikel 29 van het Nationaal Organiek Reglement - de **termijnen** voorzien voor het **indienen van klachten**, **beroepen** of **heroproeping** teruggebracht tot **twee (2) werkdagen**. In afwijking van artikel 32, punt 2, van het Nationaal Organiek Reglement kunnen de bevoegde instanties de betrokken partijen oproepen om te verschijnen 24 uren voor de dag waarop hun zaak wordt behandeld. Indien nodig moeten de bevoegde instanties een spoedprocedure toepassen (cfr O.R. artikel 29 – 2^{de} uitzondering en artikel 32.1 – 2^{de} alinea).
15. Wanneer een klacht in verband met feiten van sportieve aard of met de kwalificatie van een speler als ontvankelijk en gegrond wordt erkend en de uitslag van de wedstrijd wordt gewijzigd, zal de in het ongelijk gestelde club in de volgende ronde vervangen worden door de club die het pleit heeft gewonnen.
16. Wanneer een klacht betreffende een vergissing, die door de scheidsrechter werd begaan in toepassing van de "Spelregels", als ontvankelijk en gegrond wordt erkend, en deze vergissing de uitslag van de wedstrijd, bereikt aan het einde van de reglementaire speeltijd, heeft beïnvloed, wordt de wedstrijd opnieuw gespeeld op een datum vastgesteld door de N.S.C. en op kosten van de B.Z.V.B.
17. a. Indien in een bekerwedstrijd, tot en met de halve finale, de twee ploegen aan het einde van de reglementaire tijd (= 2 x 25') gelijk staan, moet de winnaar aangeduid worden door het trappen van strafschoppen zoals bepaald in de "Spelregels" (Regel 13 en Instructies betreffende de "Regeling voor het nemen van de strafschoppen voor het verkrijgen van een beslissing bij o.a. bekercompetities of om een winnaar aan te duiden").
 - b. Kwalificatie voor een volgende ronde te beslissen na heen- en terugwedstrijden, na beslissing van de N.U.C. : Zie art. 27.
 - c. In de finale worden bij gelijke stand aan het einde van de reglementaire tijd twee verlengingen van vijf minuten elk en met kampwisseling gespeeld. Een toss beslist over de keuze tussen kamp en aftrap. Blijft daarna de stand nog gelijk, dan moet worden overgegaan tot het trappen van strafschoppen zoals bepaald in paragraaf a.
 - d. De finale van de Beker van België betwist over 2 x 30 minuten.
18. Indien de scheidsrechter tijdens het trappen van de strafschoppen - waarvan sprake in artikel 17 hierboven - een vergissing begaat, wordt de uitslag van de wedstrijd noch geannuleerd, noch gewijzigd, vermits deze strafschoppen niet binnen de tijdsduur van een wedstrijd werden genomen. In dit geval vervangt de bevoegde instantie het trappen van de strafschoppen door een loting.

19. De N.S.C. bepaalt de kalender en deelt die mee aan de clubs. De wedstrijden worden gespeeld op de data vastgesteld in de bekerkalender - behalve uitzonderlijk de wedstrijden waarvan sprake in artikel 20 hierna - en dienen ten vroegste om 20u00 en ten laatste om 22u15 aan te vangen. Naargelang de beschikbaarheid van de zalen en in functie van de lottrekking zal de N.S.C. zelf de data bepalen voor de ploegen uit de nationale competitie. Voor deze ploegen wordt het formulier facultatief. Het dient alleen maar om eventuele veranderingen te melden. Het formulier blijft verplicht voor de ploegen uit provinciale competities. Dit formulier moet ten laatste 20 dagen voor de officiële datum van de wedstrijd in het bezit zijn van de secretaris van de N.S.C. Indien deze termijn niet gerespecteerd wordt, zal een boete uitgesproken worden en zal een brief naar de thuisclub gezonden zijn. Indien de secretaris in een termijn van 10 dagen geen formulier krijgt zal het forfait van de organiserende club uitgesproken zijn.

Modaliteiten :

- a. Indien de thuisclub op die vrijdag niet de beschikking heeft over de gebruikelijke "thuishal", maar wel over een andere hal in de buurt, zal de wedstrijd daar plaatsvinden. De thuisploeg moet in dat geval de verdere administratieve verplichtingen vervullen, zoals bepaald hieronder.
- b. Indien de thuisclub op die vrijdag niet de beschikking heeft over een sporthal in de buurt, en de tegenstrever wel, wordt de wedstrijd omgekeerd en het thuisvoordeel aan de andere ploeg toegekend die op de voorziene wedstriiddag wel over een sporthal beschikt.
- c. Indien de beide clubs geen van beide over een sporthal beschikken op de voorziene vrijdag, kan de wedstrijd gespeeld worden op een andere dag, volgens de bepalingen vastgesteld in artikel 20. Enkel de N.S.C. is bevoegd om terzake een beslissing te nemen.

Bemerkingen :

Door de thuisclub te vervullen administratieve verplichtingen :

1. De thuisploeg dient - behoorlijk ingevuld - het witte exemplaar van het formulier, ter beschikking gesteld door de N.S.C., per gewone zending over te maken aan het secretariaat N.S.C., en het gele exemplaar, eveneens per gewone zending, aan de tegenstrevers, minimum 10 (tien) dagen voor de N.S.C. voorziene wedstriiddatum.
Indien uitzonderlijk van de oorspronkelijke geplande wedstriiddatum dient afgeweken (zie art. 20), is de thuisclub verplicht aan de N.S.C. een door de G.C. van de tegenstrever ondertekend document voor akkoord bij te voegen. Bovendien blijft de verplichting bestaan de tegenstrever en N.S.C.-secretariaat schriftelijk op de hoogte te stellen:
 - a. minimum 10 dagen voor de nieuwe wedstriiddag indien vroeger gespeeld wordt dan op de oorspronkelijk door de N.S.C. geplande bekerdag;
 - b. minimum 10 dagen voor de oorspronkelijk door de N.S.C. geplande bekerdag indien later gespeeld wordt dan op de door de N.S.C. geplande bekerdag.
2. Indien door de thuisclub aan deze administratieve verplichtingen niet wordt voldaan, kan door de tegenstrever aan de N.S.C., schriftelijk, automatische plaatsing voor de volgende bekerronde aangevraagd worden.
3. Wanneer de volgorde van de wedstrijd voorzien in de bekerkalender wordt gewijzigd, dienen deze voorschriften vervuld door de nieuwe thuisclub (Cf. art. 8).

- 20.** Indien geen van de beide clubs over een sporthaluur beschikt op de voorziene vrijdag, kan de N.S.C. - in afwijking van de voorschriften bepaald in art. 19 - toestaan dat de wedstrijd op een andere datum wordt gespeeld, indien aan volgende voorwaarden wordt voldaan:
1. de verschoven wedstrijd moet worden gespeeld binnen een termijn van acht (8) kalenderdagen voor of na de door de N.S.C. vastgestelde bekerdatum. Een club mag in die periode niet weigeren te spelen op maandag, woensdag of vrijdag, op straffe van forfaitverlies. De N.S.C. kan, in uitzonderlijke omstandigheden, een andere afwijking toestaan.
 2. deze nieuwe speeldatum dient door de thuisclub per gewoon schrijven aan de N.S.C. en de tegenstrever verzonden te worden binnen de termijnen bepaald in art. 19.

Opmerking :

Een wedstrijd waarvoor de clubs geen akkoord kunnen bereiken over een gebeurlijke verschuiving of een omwisseling van het thuisvoordeel (Cf. Art. 8), moet worden gespeeld op de datum en in de volgorde vastgesteld in de bekerkalender.

En club die niet aantreedt in een wedstrijd op de vastgestelde of op de vervangingsdatum wordt bestraft met het verlies van de wedstrijd met forfait en de boete waarvan het bedrag en de modaliteiten worden bepaald in art. 84.1 van het Organiek Reglement.

- 21.** In geval van betwisting over het naleven van de termijnen opgelegd door onderhavig reglement is de datum in de poststempel rechtsgeldig.
- 22.** Wanneer een club wegens onvoorziene of uitzonderlijke omstandigheden niet in de mogelijkheid is de voorgeschreven formaliteiten betreffende de organisatie van de wedstrijd binnen de opgelegde termijnen te vervullen, kan de N.S.C., na onderzoek, bijzondere schikkingen treffen. In dit geval zijn de beslissingen van de N.S.C. zonder verhaal.
- 23.** In geval van betwisting tussen beide clubs (zoals bijvoorbeeld over het vaststellen van de speeldatum of het aanvangsuur van de wedstrijd, speelmogelijkheden, beschikbaarheid van de sporthal, moeilijkheden betreffende de verplaatsing, enz.) beslecht de N.S.C. in eerste en laatste aanleg over de organisatie van de wedstrijd.
- 24.** De aanduiding van de scheidsrechters valt onder de bevoegdheid van de Centrale Scheidsrechterscommissie (C.S.C.). Voor de wedstrijden van de 1/2 finales stelt de C.S.C. ambtshalve een tweede scheidsrechter aan. Deze aanduiding kan in overleg met de Provinciale Scheidsrechterscommissie (P.S.C.) gebeuren. Voor de wedstrijden voor de 1/2 finale kan een club een tweede scheidsrechter aan de C.S.C. aanvragen. Deze aanvraag dient ten laatste acht dagen voor de voorziene speeldatum van de wedstrijd op het secretariaat van de C.S.C. toe te komen. In dit geval zijn, in afwijking van bovengemeld artikel 9, de vergoeding en de verplaatsingskosten van de tweede scheidsrechter ten laste van de club die de aanvraag heeft ingediend.
De arbitragekosten (zie bijlage A) worden op het wedstrijdblad vermeld, en op een discrete wijze betaald voor de aanvang van de wedstrijd. De scheidsrechters tekenen voor ontvangst op het wedstrijdblad.
- 25.** Zo spoedig mogelijk na het einde van de wedstrijd, en ten laatste voor 24 u van dezelfde dag, meldt de thuisclub de uitslag telefonisch aan de secretaris van de N.S.C.

VERZENDING WEDSTRIJDBLAD : Zie O.R., art. 73.3.

- 26.** Wanneer een club uit de provinciale afdelingen de finale van de Beker van België wint, is deze van ambtswege gerechtigd deel te nemen aan de uitgave van volgend seizoen. De Vleugel waarbij deze club aangesloten is, moet een plaats reserveren, die in mindering wordt gebracht van het toegekende aantal clubs uit de provinciale afdelingen (30).
- 27.** Indien als gevolg van beslissing van het N.U.C., de kwalificatie voor een volgende bekerronde beslist wordt in een heen- en terugwedstrijd, is die club geplaatst die op basis van de uitslagen in die heen- en terugwedstrijd het grootste aantal doelpunten heeft gescoord. In geval van een gelijk aantal overwinningen en aantal doelpunten, is die club geplaatst die op verplaatsing het grootste aantal doelpunten gescoord heeft. Indien ook dit gelijk is, wordt overgegaan tot het nemen van strafschoppen om de winnaar aan te duiden (Zie "Spelregels", Regel 13, Art. 3).
Indien echter één van de twee ploegen forfait zou geven voor de heenwedstrijd wordt, behoudens hierboven vermeld artikel 6.a de terugwedstrijd automatisch geannuleerd, en is de tegenstrever geplaatst voor de volgende bekerronde.
In het geval één van de twee ploegen forfait zou geven voor de terugwedstrijd is, behoudens hierboven vermeld artikel 6.a, de tegenstrever automatisch geplaatst voor de volgende bekerronde, welke ook de uitslag van de heenwedstrijd moge geweest zijn.
- 28.** De voorschriften van de reglementen van de B.Z.V.B. zijn van toepassing op de Beker van België, voor zover ze niet indruisen tegen de bijzondere bepalingen van onderhavig reglement.
- 29.** Alle deelnemende clubs mogen op het wedstrijdblad 10 spelers inschrijven.
- 30.** Indien de kwalificatie voor een volgende bekerronde beslist wordt in een heen- en terugwedstrijd, en één der beide clubs forfait geeft of de bevoegde instantie een forfaituitslag uitspreekt, is de tegenstrever automatisch geplaatst voor de volgende bekerronde.
Indien deze feiten zich voordoen tijdens de heenwedstrijd, wordt de terugwedstrijd ambtshalve geannuleerd.
- 31.** De specifieke regels die van toepassing zijn in de nationale competitie (blauwe kaart(en) en officiële tafel) zijn van toepassing in alle nationale competities, en gelden dus in de nationale bekercompetitie ook voor landelijke en/of provinciale deelnemers.

Bijlagen :

- A. Lijst van de bedragen van verschuldigde sommen.
- B. Formulier met wedstrijdgegevens.

Bijlage A aan het Reglement van de “Beker van België”.

LIJST van de VERSCHULDIGDE SOMMEN.

De verschuldigde sommen blijven geldig voor de volgende seizoenen, tenzij ze door het Nationaal Uitvoerend Comité zouden gewijzigd worden.

DEELNEMINGSRECHTEN : cfr. O.R. art. 87-5.2

VERPLAATSINGSKOSTEN

-Leden N.U.C. en van de nationale commissies :

- Nationale scheidsrechters :

Het blokkensysteem is van toepassing, d.w.z. : het aantal blokken x tarief blok (cfr. O.R. art. 87-4.3), inbegrepen het blok van vertrek en van aankomst.

WEDSTRIJDVERGOEDING NATIONALE COMPETITIES :

cfr. O.R. art. 87-6.1

- Provinciale scheidsrechters die een wedstrijd voor een nationale competitie leiden : bedrag van de wedstrijdvergoeding die van toepassing is in hun provincie/Vleugel.

VERGOEDINGEN INTERNATIONALE WEDSTRIJDEN

cfr. O.R. art. 87-6.2

VERTRAGING/WACHTTIJD

Een vertraging/wachttijd van 15 minuten moet gebeurlijk in acht genomen worden. Deze verplichting geldt eveneens voor provinciale clubs die deelnemen aan de Beker van België.

Bijlage B reglement Beker van België - **Annexe B** règlement Coupe Belgique.

NATIONALE SPORTCOMMISSIE - COMMISSION SPORTIVE NATIONALE
FORMULIER BEKER VAN BELGIE / FORMULAIRE COUPE DE BELGIQUE

(Op te maken in 3 exemplaren / A établir en 3 exemplaires)

THUISCLUB / CLUB VISITÉ :

Naam / Nom : Stamnr./ N° matr. :
Gerechtigd correspondent / Correspondant qualifié :
Naam / Nom :
Adres / Adresse :
Provincie / Province : Tel. privé :/.....
Werk / Bureau :/.....

WEDSTRIJD / RENCONTRE :

...../.....
(thuisclub/club visité) / (bezoekers/visiteurs)
Datum / Date :/...../..... Aanvangsuur / Heure du début :
Sporthal / Salle des sports :
Adres / Adresse :
Tel: Sporthal / Salle des sports :/..... Cafeteria :/.....
Ligging (vanaf autosnelweg) / Itinéraire (depuis l'autoroute).....
.....

BIJ TE VOEGEN / A ANNEXER :

Wanneer de wedstrijd wordt verschoven : het akkoord van beide clubs (cfr artikel 20).
Si le match est décalé : l'accord des deux clubs (voir article 20).
Datum van verzending / Date d'envoi :/...../.....
Handtekening gerechtigd correspondent / Signature correspondant qualifié :

VOORBEHOUDEN AAN DE N.S.C. / RÉSERVÉ A LA C.S.N.

Wedstrijdnummer / Numéro de la rencontre :
(Vorrunde / avant-tour) (finale) :
Opmerkingen / Remarques :

BESTEMMELINGEN / DESTINATAIRES :

- N.S.C. (gewone zending / envoi normal)
- Bezoekende club / club visiteur (gewone zending / envoi normal)
- Thuisclub / club visité.

ANNEXE II

AU RÈGLEMENT ORGANIQUE DE L' A.B.F.S.

***RÈGLEMENT
COUPE DE BELGIQUE***

1. L'Association Belge de Football en salle (A.B.F.S.) organise chaque saison une compétition nationale, dénommée "Coupe de Belgique", et cela, aussi bien pour les équipes masculines que féminines. Cette compétition se déroule par élimination directe en une seule rencontre jusqu'à la finale incluse.

L'organisation de cette compétition pour des équipes féminines, en cas d'un petit nombre de participants, peut être faite sous une autre forme, sur décision du Comité Exécutif National.

2. La Coupe de Belgique est dotée d'un challenge, qui est remis annuellement, au club vainqueur de la finale, et doit être renvoyé au secrétaire de la Commission Sportive Nationale (C.S.N.) par les soins et aux frais dudit club, 30 jours au moins avant la finale de la saison suivante.

Ce challenge reste la propriété de l'A.B.F.S.

3. Le vainqueur de la Coupe de Belgique reçoit un diminutif du challenge. Les joueurs et 3 délégués officiels des deux clubs finalistes ainsi que les arbitres, reçoivent des médailles. Le diminutif et les médailles sont offerts par l'A.B.F.S.

4. La Coupe de Belgique est organisée et administrée, à tous les stades par le Comité Exécutif National (C.E.N.), qui délègue ses pouvoirs à la C.S.N., qui prendra, en son sein, toutes mesures ou dispositions spéciales utiles.

Il appartient à la Commission Sportive Nationale :

- a. d'élaborer le calendrier des rencontres;
- b. de procéder au tirage au sort pour la désignation des adversaires aux différents tours de la coupe;
- c. de statuer en première instance sur tout litige ou rapport d'arbitre relatif à l'organisation et au résultat d'un match.

5. Doivent obligatoirement prendre part à la Coupe de Belgique :

- a. tous les clubs qui jouent le championnat national de la nouvelle saison, sauf ceux qui ont été déclarés forfait général, dissous ou exclus des compétitions nationales.
- b. 60 clubs maximum des divisions provinciales, 30 maximum désignés à cette fin par la Ligue Francophone de Football en Salle (L.F.F.S.) et 30 maximum par la Vlaamse Zaalvoetbalbond (V.Z.V.B.). Ce nombre peut être réduit par chaque Ligue à un nombre inférieur à 30 clubs lorsque le nombre de clubs volontaires n'est pas atteint.
- c. les clubs féminins qui ont confirmé leur participation par l'intermédiaire de leur secrétariat provincial et secrétariat général de leur ligue.

Seules les équipes qui participent à des championnats officiels nationaux, régionaux et/ou provinciaux, donnant lieu à des montées et descentes, peuvent participer à la Coupe de Belgique. Les équipes participantes à un championnat "Ligue" ou "Entité" (plus d'une équipe "A" inscrite sous le même numéro de matricule) ne sont pas admises.

Pour leurs matchs joués à domicile, ces clubs doivent disposer d'une salle conforme aux normes imposées par les règlements des compétitions nationales.

Les noms des clubs participants et les coordonnées de leurs correspondants qualifiés (CQ) doivent être communiqués par les ailes à la C.S.N., au plus tard le 15 mai de la saison précédente.

Après cette date aucune modification ou aucun remplacement ne peut plus être effectué.

Les clubs des divisions provinciales qui participent à la Coupe de Belgique sont sous la juridiction du C.E.N. et des commissions nationales, uniquement pendant leur participation à la Coupe de Belgique.

Les statuts et règlements de l'A.B.F.S. leur sont applicables.

Pour toute information à ce sujet, ils doivent s'adresser à leur aile ou leur province.

Le montant du droit de participation est déterminé annuellement par le C.E.N. avant le 1er mai de chaque année (Voir annexe A).

Un club national ou provincial, inscrit pour la coupe, qui ne prend pas part pour cause de dissolution, fusion ou interdiction ne doit pas payer le droit de participation.

Dans ce cas un forfait lors du tour préliminaire (club provincial) ou lors du 1er tour (club national) est prononcé, mais l'amende de forfait n'est pas appliquée.

Le droit de participation et les amendes des clubs des divisions provinciales doivent être payés globalement par les ailes, après présentation d'une pièce justificative, établie par le trésorier national.

6a. Un club qui déclare forfait pour une rencontre - sauf en cas de force majeure ou en application des prescriptions prévues au point 5 (avant-dernier alinéa ci-dessus) - est pénalisé comme prescrit à l'Art. 84.1 du Règlement Organique National et de l'exclusion de participation à la Coupe de Belgique de la saison suivante.

6b. Un club qui déclare forfait pour la finale - sauf en cas de force majeure - sera pénalisé :

- des sanctions prévues à l'art. 84.1 du Règlement Organique National;
- d'une amende supplémentaire (voir O.R., art. 87-1.6.2.3.1) au profit de l'A.B.F.S. pour conduite antisportive;
- du remboursement des frais d'organisation dûment justifiés;
- de l'exclusion de participation à la Coupe de Belgique pour une durée de 3 ans.

7. La Coupe de Belgique comprend les stades ci-après :

7a. Les clubs de Division 1 Nationale n'intègrent la Coupe de Belgique qu'aux 1/16^{ème} de finales. Les tours précédents, et éventuel tour préliminaire, sont organisés en fonction du nombre de participants afin d'arriver à ce stade à 32 équipes, vainqueurs des 32^{ème} de finales et équipes de Division 1 comprises.

Au tour préliminaire et au premier tour, le tirage au sort sera effectué par groupes géographiques afin d'éviter les trop longs déplacements. Les 14 clubs de 1ère division nationale sont incorporés en 16e de finale.

En ce qui concerne la Coupe de Belgique Dames, les équipes exemptées du tour préliminaire éventuel sont désignées par tirage au sort parmi les équipes inscrites. Le nombre de tours est fonction du nombre d'équipes inscrites.

Le tirage au sort complet est effectué en juin/juillet. Le calendrier complet résultant de ce tirage sera communiqué aux clubs avant le 20 juillet de chaque saison.

7b. La finale est organisée annuellement, sous le contrôle du C.E.N. et dans le respect du cahier des charges.

8. Le club dont le nom sort le premier de l'urne lors du tirage au sort est considéré comme équipe visitée et, jusqu'aux demi-finales comprises, a donc le choix de la salle où la rencontre sera jouée. Dès le tirage au sort, les clubs recevront de la C.S.N. la liste du tirage au sort (voir art. 7a. ci-dessus) et pourront savoir pour chaque tour, en cas de qualification, s'ils seront désignés comme club visité et le cas échéant prendre une option sur la salle, aux dates fixées au calendrier de la coupe.

Les clubs sont autorisés à modifier l'ordre du tirage au sort, à condition que le club qui en premier lieu était considéré comme club visité, notifie par lettre recommandée l'accord des deux clubs, dûment daté et signé, au moins quinze jours calendrier avant la date de la rencontre, à la C.S.N. Dans ce cas les formalités prévues à l'article 19 ci-dessous doivent être remplies par le nouveau club visité.

L'équipe qui en tant qu'équipe visitée par tirage au sort a quatre (4) jours ouvrables pour confirmer qu'elle dispose bien de la salle à la date prévue pour la rencontre. Si cela n'est pas le cas, l'avantage d'être équipe visitée va automatiquement à l'adversaire qui lui aussi dispose alors de quatre (4) jours ouvrables pour confirmer au secrétaire C.S.N. qu'il a une salle disponible à la date prévue. Si aucune des deux équipes ne peut répondre à cette condition, dans les délais impartis, la C.S.N. prendra une décision qui sera alors sans appel.

Un club qui doit être opposé à un adversaire qui est déclaré forfait général, qui est exclu de participation aux compétitions nationales ou qui se désiste, est qualifié d'office pour le tour suivant.

9a. Pour les matchs jusqu'au 1/2 finales incluses, les frais de location de la salle et l'indemnité de l' (des) arbitre(s) désignés par la C.C.A. sont à charge du club visité. Les frais de déplacement de l' (des) arbitre(s) désignés par la C.C.A. sont globalisés dans "un pot commun" et divisés après chaque tour par le nombre de participants au tour, alors la somme obtenue est facturée à chaque club. L'indemnité d'arbitrage est payée à l' (aux) arbitre(s) par le club visité avant la rencontre.

Tarifs : Voir R.O. – Article 87.6.

Indemnité d'arbitrage : Voir R.O. – Article 50.5.

9b. Les rencontres des 1/2 Finales et Finales sont dirigées par deux arbitres, dont un des deux a le titre d' « arbitre principal ». Les tâches administratives lui incombent. Il sera secondé dans sa mission par le deuxième arbitre.

9c. En ce qui concerne la finale, l'A.B.F.S. prend tous les frais à charge, sauf les frais de déplacements des équipes finalistes. C'est entre autres, le cas pour :

- la location de la salle;
- les affiches, les cartes d'invitation, la publicité, etc.
- une réception après la rencontre - dans un local séparé - à laquelle seront conviés les deux clubs, les arbitres de la rencontre, les délégués officiels de la fédération, les invités du C.E.N. et éventuellement les invités locaux.

Les frais d'arbitrage sont à charge de l'A.B.F.S.

10. Les organisateurs de la finale sont autorisés à demander un droit d'entrée, la taxe fédérale n'étant pas due. Les membres des organes nationaux, des comités exécutifs des ailes, ainsi que les arbitres nationaux pratiquants ont droit à l'entrée gratuite sur présentation de leur carte de légitimation.

Eventuellement, ils pourront être obligés par les organisateurs de signaler dans un délai fixé leur présence à la rencontre.
Dans ce cas, un communiqué dans l'ABFS - INFO et dans les P.V. des organes nationaux précisera les formalités à remplir.

11. Les organisateurs sont tenus de respecter rigoureusement les dispositions prévues concernant les sponsors de l'A.B.F.S.

Ces dispositions seront communiquées aux organisateurs par le secrétaire général de l'A.B.F.S. dans le mois qui suit le choix de l'organisateur par le C.E.N.

12. La conclusion d'une rencontre amicale ou la promesse de participer à un tournoi amical ne peuvent entrer en ligne de compte pour remettre une rencontre de la Coupe de Belgique.

13. Les prescriptions de l'article 79.4 du Règlement Organique National concernant la priorité des rencontres des différentes compétitions sont d'application.

14. Par dérogation à l'article 29 du Règlement Organique National, le délai prévu pour les plaintes, appels ou évocations est reporté à deux jours ouvrables pour toutes les rencontres de la Coupe de Belgique. Par dérogation à l'article 32, point 2, du Règlement Organique National, les instances compétentes peuvent convoquer les parties appelées à comparaître 24 heures avant le jour auquel leur cas sera traité.

Si nécessaire, les instances compétentes sont obligées d'appliquer une procédure d'urgence (Cf. R.O. Art. 29 – 2^{ème} exception et 32.1 – 2^{ème} alinéa).

15. Lorsqu'une réclamation, portant sur des faits d'ordre sportif ou sur la qualification d'un joueur est jugée recevable et reconnue fondée sur le plan sportif et que le résultat du match est réformé, le club succombant est remplacé au tour suivant par le club ayant obtenu gain de cause.

16. Lorsqu'une réclamation portant sur une erreur commise par l'arbitre dans l'application des "Règles du Jeu" est jugée recevable et reconnue fondée et que cette erreur a faussé le résultat du match acquis à la fin du temps réglementaire la rencontre est rejouée à une date fixée par la C.S.N. aux frais de l'A.B.F.S.

17. a. Si, jusqu'aux 1/2 finales comprises, les deux équipes terminent à égalité après le temps réglementaire d'une rencontre (2 x 25'), elles seront départagées au tir des coups de pied de réparation, comme il est stipulé aux "Règles du Jeu" (règle 13 et instructions concernant "le mode de tir de coups de pied depuis le point de réparation e.a. compétition de coupe ou départage éventuel").

b. Qualification pour le tour suivant à décider en Coupe se disputant en match aller et retour suite à une décision du C.E.N. : Cf. article 27.

c. Lors de la finale, si les deux équipes sont à égalité à l'issue du temps réglementaire, deux prolongations de cinq minutes chacune seront jouées, avec changement de camp. Le choix des camps et du coup d'envoi sera tiré au sort. Si l'égalité subsiste, il faut recourir aux tirs de coups de pied de réparation, comme prévu au paragraphe a.

d. La finale de coupe se disputera en 2 x 30 minutes.

18. En cas d'erreur d'arbitrage pendant les tirs des coups de pied de réparation dont il est question à l'article 17, le résultat de la rencontre ne sera ni annulé, ni

modifié, vu que les tirs de ces penalties ne se déroulent pas pendant la durée réglementaire d'une rencontre. Dans l'éventualité envisagée, l'instance compétente lui substitue un tirage au sort.

19. La C.S.N. établit le calendrier et le communique aux clubs. Les rencontres sont obligatoirement jouées aux dates réservées aux matchs de Coupe dans le calendrier - à l'exception des rencontres dont il est question dans l'article 20 ci-dessous - et débuteront au plus tôt à 20h00 et au plus tard à 22h15.

Suivant les disponibilités de salle et en fonction du tirage au sort, la CSN fixe d'office la date du match pour les équipes nationales. Le formulaire devient facultatif pour les clubs nationaux et ne sert à ceux-ci que pour signaler des modifications éventuelles. Le formulaire reste obligatoire pour les clubs provinciaux. La date ultime de dépôt du formulaire chez le secrétaire de la CSN est fixée à 20 jours avant la date officielle du match. En cas de retard ou d'absence de formulaire (sauf cas prévu ci-dessus), une amende est prononcée et un rappel envoyé au club visité. Un nouveau délai de 10 jours est fixé pour la réception de ce formulaire chez le secrétaire de la CSN. En cas d'absence de formulaire, le forfait est prononcé.

Modalités :

- a. Si le club visité ne dispose pas d'une heure de salle le vendredi indiqué mais dispose d'une heure ailleurs (endroit proche), la rencontre se disputera dans cette salle. Le club visité remplira dans ce cas les formalités administratives décrites ci-dessous.
- b. Si le club visité ne dispose ni d'une heure de salle chez lui ni ailleurs (endroit proche) et que le club visiteur dispose d'une heure de salle le vendredi indiqué, la rencontre est inversée. Dans ce cas, toutes les prérogatives du club visité incombent au club qui joue à domicile.
- c. Si aucune des deux équipes ne dispose d'une heure de salle le vendredi indiqué, la rencontre pourra être jouée un autre jour suivant les modalités stipulées dans l'article 20 ci-dessous.

La C.S.N. est seule compétente pour prendre une décision en la matière.

Remarques :

1. Formalités administratives à remplir par le club visité :
 - L'exemplaire blanc, dûment complété, du formulaire fourni par C.S.N. doit être envoyé par lettre normale au secrétariat de la C.S.N. et l'exemplaire jaune au club adverse, également par lettre normale, et ceci 10 (dix) jours minimum avant la date de match fixée par la C.S.N.
 - En cas d'exception et de non déroulement d'une rencontre à la date déterminée (voir Art. 20), le club visité est obligé de joindre au formulaire blanc le document pour accord reçu par recommandé et signé par le c.q. du club adverse. Les obligations administratives concernant l'annonce de la rencontre restent d'application. Le club adverse et le secrétariat de la C.S.N. doivent être prévenus par écrit :
 - a. minimum 10 jours avant la nouvelle date de match si celui-ci se joue avant la date initialement fixée par la C.S.N.
 - b. minimum 10 jours avant la date initialement prévue par la C.S.N. si celui-ci se dispute après cette date.
2. Dans le cas où le club visité ne remplit pas ces formalités administratives, le club adverse peut demandé à la C.S.N., par écrit, la qualification automatique pour le tour suivant.

3. En cas de modification de l'ordre du match prévu au calendrier de la Coupe, les formalités doivent être remplies par le nouveau club visité (Voir Art. 8).

20. Dans le cas où aucune des deux équipes ne disposent d'une heure de salle à la date (vendredi) prévue, la C.S.N. peut, par dérogation aux prescriptions prévues par l'article 19, accepter le déroulement de la rencontre à une autre date si les conditions suivantes sont remplies :

1) La rencontre déplacée doit être disputée dans un laps de temps situé à huit (8) jours calendrier avant ou après la date fixée initialement dans le calendrier de la coupe. Un club ne peut pas refuser de jouer une rencontre dans cette période, sous peine de forfait, si celle-ci est fixée un lundi, mercredi ou vendredi. La C.S.N. peut accorder une autre dérogation en cas de circonstances exceptionnelles.

2) Cette nouvelle date doit être annoncée par courrier normal et dans les délais prévus à la C.S.N. et au club adverse, conformément à l'Art. 19.

Remarques.

Si les clubs n'arrivent pas à se mettre d'accord et que la règle ci-dessus n'est pas respectée, la rencontre doit avoir lieu à la date et dans l'ordre fixés au calendrier de la Coupe.

Un club qui ne s'aligne pas à la date fixée ou à la date de substitution est pénalisé de la perte du match par forfait et de l'amende dont les montants et les dispositions sont prévus à l'article 84.1 du R.O. National.

21. En cas de contestation sur l'application des délais imposés par le présent règlement, la date postale figurant sur l'enveloppe de l'envoi fera foi.

22. Si, à cause des circonstances exceptionnelles ou imprévisibles les formalités concernant l'organisation de la rencontre ne peuvent être remplies dans les délais imposés, la C.S.N. est autorisée, après examen, de prendre des mesures spéciales. Dans ce cas les décisions de la C.S.N. sont sans recours.

23. En cas de contestation entre les deux clubs (p.ex. possibilité de jouer, détermination de la date ou de l'heure de début de match, difficultés de déplacement, disposition d'une salle) la C.S.N. tranchera en première et dernière instance en ce qui concerne l'organisation de la rencontre.

24. Les arbitres sont désignés par la Commission Centrale d'Arbitrage (C.C.A.). Cette désignation peut être faite de commun accord avec la Commission Provinciale d'Arbitrage (C.P.A.). A partir des ½ finales, la C.C.A. désigne d'office un second arbitre. Pour les matchs avant les ½ finales, un club peut demander à la C.C.A. de désigner un second arbitre. Cette demande doit parvenir au secrétariat de la C.C.A. au moins 8 jours avant la date prévue de la rencontre. Dans ce cas, en dérogation à l'article 9 ci-dessus, les frais de déplacement et l'indemnité de ce second arbitre sont à charge du club demandeur.

Les frais d'arbitrage (Annexe A) sont indiqués sur la feuille d'arbitrage. Ils doivent être payés discrètement avant le début de la rencontre. Les arbitres signent pour acquit sur la feuille d'arbitrage.

25. Dès la fin de la rencontre, et au plus tard à 24.00 heures le jour de celle-ci, le

club visité doit communiquer téléphoniquement le résultat de la rencontre au secrétariat de la C.S.N.

Envoi des feuilles d'arbitrage : Voir R.O., art. 73.3.

26. Si un club d'une des divisions provinciales gagne la finale de la Coupe de Belgique il est qualifié d'office pour l'édition suivante. Une place lui sera réservée, par l'aile à laquelle il appartient, dans le quota des 30 qui lui est attribué.

27. Si suite à une décision du C.E.N. la qualification pour un tour suivant est décidée à l'issue de rencontres aller et retour, le club qui à l'issue des rencontres aller et retour a inscrit le plus grand nombre de buts est qualifié . En cas d'égalité de victoire et de buts marqués, le vainqueur sera déterminé sur base du plus grand nombre de buts marqués sur le terrain de l'adversaire. Si l'égalité subsiste, il sera procédé au tir des coups de pied de réparation (Cf. Règle de Jeu 13, Art. 3).

Cependant, au cas où une des deux équipes déclarerait forfait pour le match aller tenant compte de l'art. 6.a ci-dessus la rencontre du match retour sera automatiquement annulée et l'adversaire est qualifié pour le tour suivant.

Au cas où une des deux équipes déclarerait forfait pour le match retour, tenant compte de l'art. 6.a ci-dessus, l'adversaire est automatiquement qualifié pour le tour suivant, quel que soit le résultat du match aller.

28. Toutes les prescriptions des règlements de l'A.B.F.S. sont applicables à la Coupe de Belgique pour autant qu'elles ne soient pas en opposition avec les clauses spéciales du présent règlement.

29. Tous les clubs participants, nationaux et provinciaux, peuvent inscrire 10 joueurs sur la feuille d'arbitrage.

30. Pour les rencontres programmées en matchs aller/retour, si un club déclare forfait ou est déclaré forfait par la Commission compétente, l'adversaire est d'office qualifié pour le tour suivant.

Si ces faits se déroulent lors du match aller, le match retour n'aura d'office pas lieu.

31. Les règles de jeu spécifiques à la Nationale (carte bleue et table officielle) sont d'application lors de l'ensemble de la Compétition et s'appliquent également aux équipes régionales et/ou provinciales participantes.

Annexes :

A. Relevé des montants des sommes dues.

B. Formulaire de renseignements.

Annexe A *au Règlement de “Coupe de Belgique”.*

RELEVÉ DES MONTANTS DES SOMMES DUES. :

Les montants mentionnés ci-dessous sont d'application.

Ils resteront valables pour les saisons suivantes, sauf modifications décidées par le Comité Exécutif National :

DROITS DE PARTICIPATION :

Voir R.O., art. 87-5.2

FRAIS DE DÉPLACEMENT :

- Membres du C.E.N. et des commissions nationales :
- Arbitres nationaux :

Le système des blocs est d'application, c.-à-d. le nombre de blocs x tarif/bloc (voir R.O., art. 87-4.3), les blocs de départ et d'arrivée inclus.

INDEMNITE DE MATCH DES COMPÉTITIONS NATIONALES :

Voir R.O., art. 87-6.1

- Arbitres provinciaux qui dirigent des matchs d'une compétition nationale : montant appliqué dans leur province.

INDEMNITE POUR DES MATCHS INTERNATIONAUX :

Voir O.R., art. 87-6.2.

DUREE D'ATTENTE :

Une durée d'attente de 15 minutes est prévue pour débiter une rencontre.

Cette durée est également d'application pour les clubs provinciaux participant à la Coupe de Belgique.

Bijlage B reglement Beker van België - **Annexe B** règlement Coupe Belgique.

NATIONALE SPORTCOMMISSIE - COMMISSION SPORTIVE NATIONALE
FORMULIER BEKER VAN BELGIE / FORMULAIRE COUPE DE BELGIQUE

(Op te maken in 3 exemplaren / A établir en 3 exemplaires)

THUISCLUB / CLUB VISITÉ :

Naam / Nom :Stamnr./ N° matr. :
Gerechtigd correspondent / Correspondant qualifié :
Naam / Nom :
Adres / Adresse :
Provincie / Province :Tel. privé :/
Werk / Bureau :/.....

WEDSTRIJD / RENCONTRE :

...../
(thuisclub/club visité) / (bezoekers/visiteurs)
Datum / Date :/...../..... Aanvangsuur / Heure du début :.....
Sporthal / Salle des sports :.....
Adres / Adresse :
Tel: Sporthal / Salle des sports :/.....Cafeteria :...../
Ligging (vanaf autosnelweg) / Itinéraire (depuis l'autoroute).....
.....

BIJ TE VOEGEN / A ANNEXER :

Wanneer de wedstrijd wordt verschoven : het akkoord van beide clubs (cfr artikel 20).
Si le match est décalé : l'accord des deux clubs (voir article 20).
Datum van verzending / Date d'envoi :/...../.....
Handtekening gerechtigd correspondent / Signature correspondant qualifié :

VOORBEHOUDEN AAN DE N.S.C. / RÉSERVÉ A LA C.S.N.

Wedstrijdnummer / Numéro de la rencontre :
(Voorronde / avant-tour) (finale) :
Opmerkingen / Remarques :

BESTEMMELINGEN / DESTINATAIRES :

- N.S.C. (gewone zending / envoi normal)
- Bezoekende club / club visiteur (gewone zending / envoi normal)
- Thuisclub / club visité.